

# STU DENT GUIDE BARCELONA







Qué y Dónde



Misión



Transporte público



Aeropuerto



IED Barcelona



Coste de vida



Alojamiento



Opciones de alojamiento



Trámites legales



Cuenta bancaria



Servicios



Contacto

# 1

## ¿Qué servicios ofrecemos? / ¿Dónde puedes encontrarnos?

**El Departamento de Student Services te ofrece los siguientes servicios:**

- Temas legales (visado, extensión, NIE/TIE, empadronamiento, toma de huellas)
- Movilidad (viajes, transporte, lugares de interés)
- Alojamiento (estudiantes y familiares) para cortas y largas estancias
- Seguro médico (European Health Insurance Card) \*Válido para visado de estudios
- Academias de idiomas
- Apertura de cuenta bancaria

**Además, recuerda que puedes contactarnos siempre que lo creas conveniente a través de estas opciones:**

- Vía correo electrónico  
[studentservices.barcelona@ied.es](mailto:studentservices.barcelona@ied.es)
- **Vía presencial**  
de lunes a viernes de 9 h a 18 h en nuestras oficinas. Estamos en la calle Biada 11, Barcelona. - Point 1

### **NEWS!**

¿Quieres estar al día de todo lo que pasa en el IED Barcelona y en la ciudad?

Recuerda que tienes a tu disposición un nuevo canal de [Telegram](#)\*. Desde Student services nos pondremos en contacto contigo para darte acceso.

\*Exclusivo para estudiantes del IED Barcelona

# 2

## Nuestra Misión

- **Soporte**  
“Be aware, be present
- **Confianza**  
“Personal support through a professional approach
- **Crecimiento**  
“Association
- **Integración**  
“We’re your IED journey
- **Perspectiva**  
“Knowledge, learning and development
- **Expectativa**  
“You’re alumni from day one
- **Referencia**  
“We’re your guide for life beyond IED
- **Comunidad**  
“Commitment



# 3

## Transporte público Aprende a moverte de la manera más eficaz

En metro, autobús, tranvía, funicular o, incluso, teleférico... trasladarse dentro de la ciudad de Barcelona no puede ser más fácil y divertido. En función de las distancias que tengas que recorrer, puedes escoger un medio de transporte u otro, pero todos son perfectos para practicar turismo. Además, Barcelona también se presta a emplear la bicicleta por lo que usar la energía más verde esta siempre al alcance del viajero.

La ciudad cuenta con una red muy amplia de transporte; algunos funcionan las 24 horas del día y los precios son asequibles.

Aunque toda Barcelona esté bien comunicada con transporte público, en torno a Ciutat Vella y El Eixample se encuentran los grandes nudos e intercambiadores de la ciudad, como Plaça Catalunya o las estaciones de Passeig de Gràcia y de França.

[Aquí](#) encontrarás toda la información sobre el Transporte Metropolitano de Barcelona.





**–Nuestro consejo para moverte por barcelona es que organices tu agenda de visitas con antelación y anotes las estaciones más cercanas. siempre que puedas, es aconsejable llegar caminando, porque así disfrutarás del ambiente de las calles, que también forma parte de la cultura, y podrás descubrir monumentos que ni tan siquiera aparecen en las guías turísticas.**

**Barcelona dispone de un sistema integrado de transporte público, es decir, el metro, el autobús, el tranvía y el tren de cercanías funcionan con el mismo tipo de billete.**

**Al comprar el billete, ten en cuenta el sistema de zonas, ya que hay seis, pero si no sales del núcleo urbano, con la zona 1 será suficiente.**

## **FAQs**

- **1. ¿Cuánto cuesta el transporte público?**

El transporte público de Barcelona funciona con un sistema integrado que incluye metro, autobús, cercanías, tranvía y teleférico de Montjuïc en el mismo billete. Más información:

<https://www.tmb.cat/en/barcelona-fares-metro-bus>

- **2. ¿Cómo se paga en los autobuses?**

Con tarjeta: Al lado del conductor hay un [lector para un ticket singular](#). Solo necesitarás pasar la tarjeta para efectuar la compra. En efectivo: en la ventanilla del conductor.

- **3. ¿Cuál es el horario del transporte público?**

El transporte público tiene distintos horarios: el metro abre de 5 h a 24 h; los autobuses, en función de la línea, circulan prácticamente todo el día, además hay líneas nocturnas; y el funicular lo hace desde las 07.30 h hasta las 20 h o 22 h en función del momento del año.

- **4. ¿Están permitidas las mascotas?**

En metro, autobús, tranvía y tren de cercanías está permitido viajar con mascotas cumpliendo algunos requisitos y en franjas horarias establecidas. Puedes consultar la normativa al respecto en la web del medio de transporte. En el caso de los taxis, asegúrate de que las mascotas son bienvenidas antes de contratar el servicio.



### Consejos

**Descarga en tu móvil algunas aplicaciones ideales para planificar los trayectos en transporte público dentro de la ciudad:**

- **Google Maps**
- **AMB Mobilitat:** servicio que te permite conocer, en tiempo real, la previsión de paso del próximo autobús por tu parada desde tu móvil o cualquier dispositivo con acceso a internet. De esta manera, puedes tener información del tiempo de espera y decidir, en función de esta, qué transporte o qué combinación de transportes te conviene más en cada momento.
- **TMB App:** aplicación que te permite disponer de información de las líneas, alertas de servicio, información general del transporte público para la planificación del viaje, así como de los canales de atención al cliente.





# 4

## Aeropuerto de Barcelona

***El Aeropuerto de Barcelona – El Prat tiene dos terminales de pasajeros, la terminal T1 y la terminal T2. Para ir, cuentas con distintas líneas de transporte público. A continuación, encontrarás las opciones más utilizadas:***

### **Aerobús**

Las líneas A1 y A2 conectan las terminales T1 y T2 del aeropuerto con la Plaça d’Espanya y la Plaça de Catalunya, desde donde puedes enlazar fácilmente con la red de bus y metro de la ciudad.

**Aerobús A1:** Airport (Terminal T1) – Plaza Catalunya. Conecta la terminal con el centro de Barcelona cada 5 minutos en hora punta, todos los días del año. -Duración del trayecto: 20 a 30 minutos.

**Aerobús A2:** Airport (Terminal T2) – Plaça Catalunya. Conecta la terminal con el centro de Barcelona cada 10 minutos en hora punta, todos los días del año. -Duración del trayecto: de 20 a 30 minutos.

### **Autobuses**

La línea 46 de autobús conecta la Plaça d’Espanya y las terminales T1 y T2 del Aeropuerto de Barcelona. Todos los vehículos están adaptados. Hay que tener en cuenta que la frecuencia de paso de esta línea oscila entre los 15 y los 25 minutos según la franja horaria, y que tu equipaje debe tener unas dimensiones no superiores a 100 x 60 x 25 cm.

### **Autobuses nocturnos (NIT Bus)**

Te llevarán a la terminal T2 a través de la línea N16, y a la T1 si usas la línea N17. Ambos tienen una frecuencia de paso de 20 minutos.

### **Taxi**

Existen paradas de taxi enfrente de las áreas de llegadas de la terminal T1, del Corredor Barcelona – Madrid, y de las terminales T2 A y T2 B. -Duración del trayecto: de 20 a 30 minutos. Si necesitas un servicio de taxi adaptado, puedes llamar al teléfono +34 934 20 80 88 ([Taxi Amic](#)).





### Consejos

- Una ventaja de coger los autobuses 46, N16 o N17 para trasladarte hasta el centro de la ciudad es que puedes usar la tarjeta T-Casual. En el servicio del Aerobús, en cambio, no puedes usarla.
- La ventaja del Aerobús frente al servicio de autobús común de TMB es que funciona con más regularidad, ofrece más espacio para el equipaje y realiza menos paradas, lo que supone que el tiempo de recorrido desde y hacia el aeropuerto se reduce.
- Puedes desplazarte entre las dos terminales (T1 y T2) con el servicio gratuito del bus lanzadera “BusTransit”.



# 5

## Cómo llegar al Instituto Europeo di Design. IED Barcelona

### Nos encontrarás en:

- **Carrer de Biada, 11, 08012 Barcelona**  
(Edificio principal – Point 1)
- **Carrer de Sant Salvador, 70-72, 08024 Barcelona**  
(Edificio secundario – Point 2)

Ambos edificios están situados en el distrito de Gràcia, uno de los barrios más conocidos de Barcelona.

Para llegar a la universidad, tienes tres opciones dentro del sistema de transporte público de Barcelona:

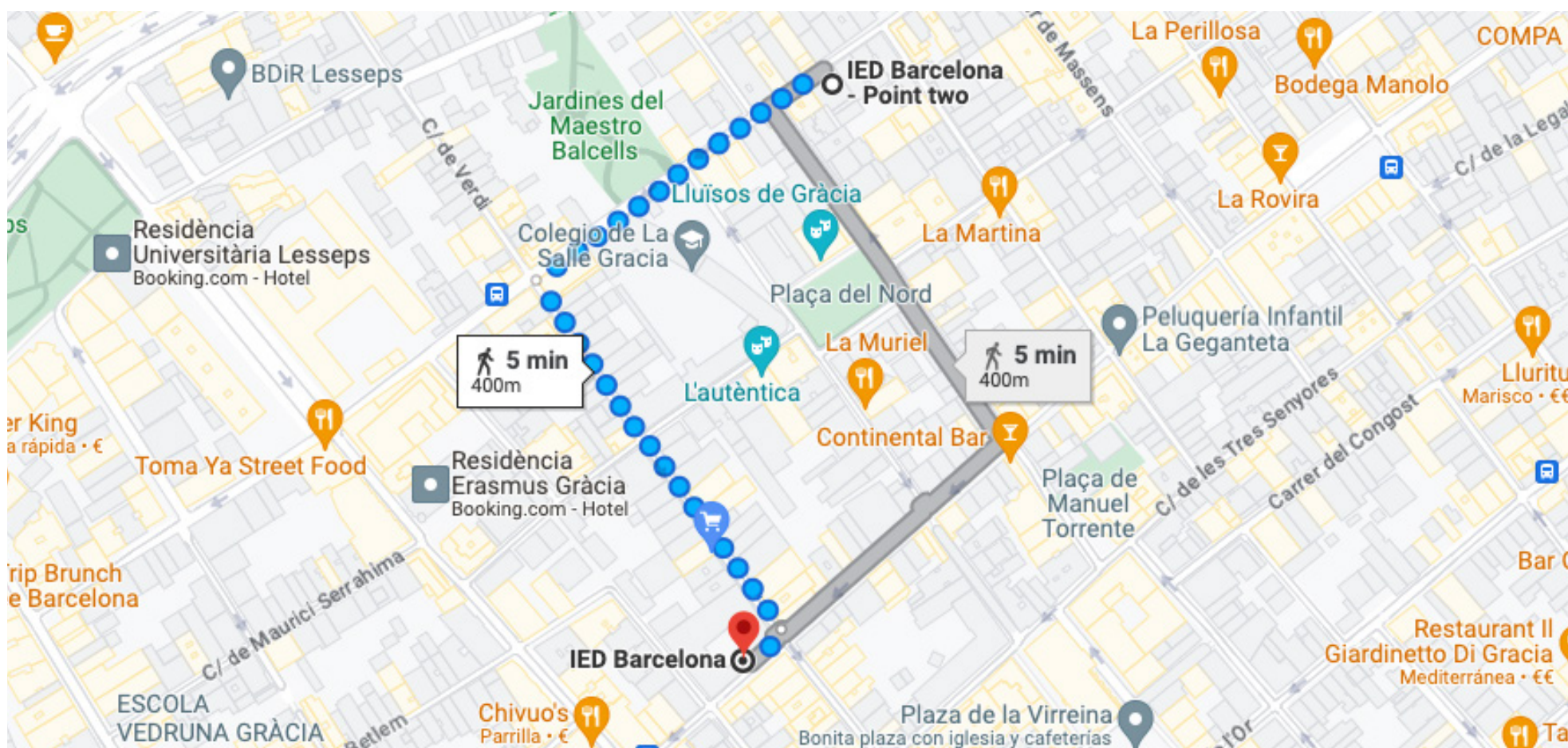

- **Metro:** línea verde (L3) y bajar en la parada de Fontana o Lesseps
- **Autobús:**
  - Línea 39, parada Biada – Torrent de l’Olla
  - Línea 116, parada Sant Salvador – Verdi
  - Línea 27, parada Av. Príncep d’Astúries – Pl. Lesseps
  - Línea 32, parada Av. Príncep d’Astúries – Pl. Lesseps
  - Línea 92, parada Av. Príncep d’Astúries – Pl. Lesseps
- **Autobús nocturno:** N4



# 6

## Coste de vida en Barcelona

**Lista de la compra.**

**El gasto medio mensual de la cesta de la compra son 300 € por persona, según el INE (Instituto Nacional de Estadística).**

**Gastos mensuales aproximados de un estudiante en Barcelona:**

- Alojamiento (habitación en piso compartido): a partir de 300 €
- Servicios (agua, luz, teléfono, gas): a partir de 75 €
- Abono de transporte: a partir de 20 €
- Gastos en ocio: a partir de 40 €

Puedes consultar en esta web información práctica y consejos antes de viajar a España:

[spain.info/es/informacion-practica/consejos-viaje](https://spain.info/es/informacion-practica/consejos-viaje)

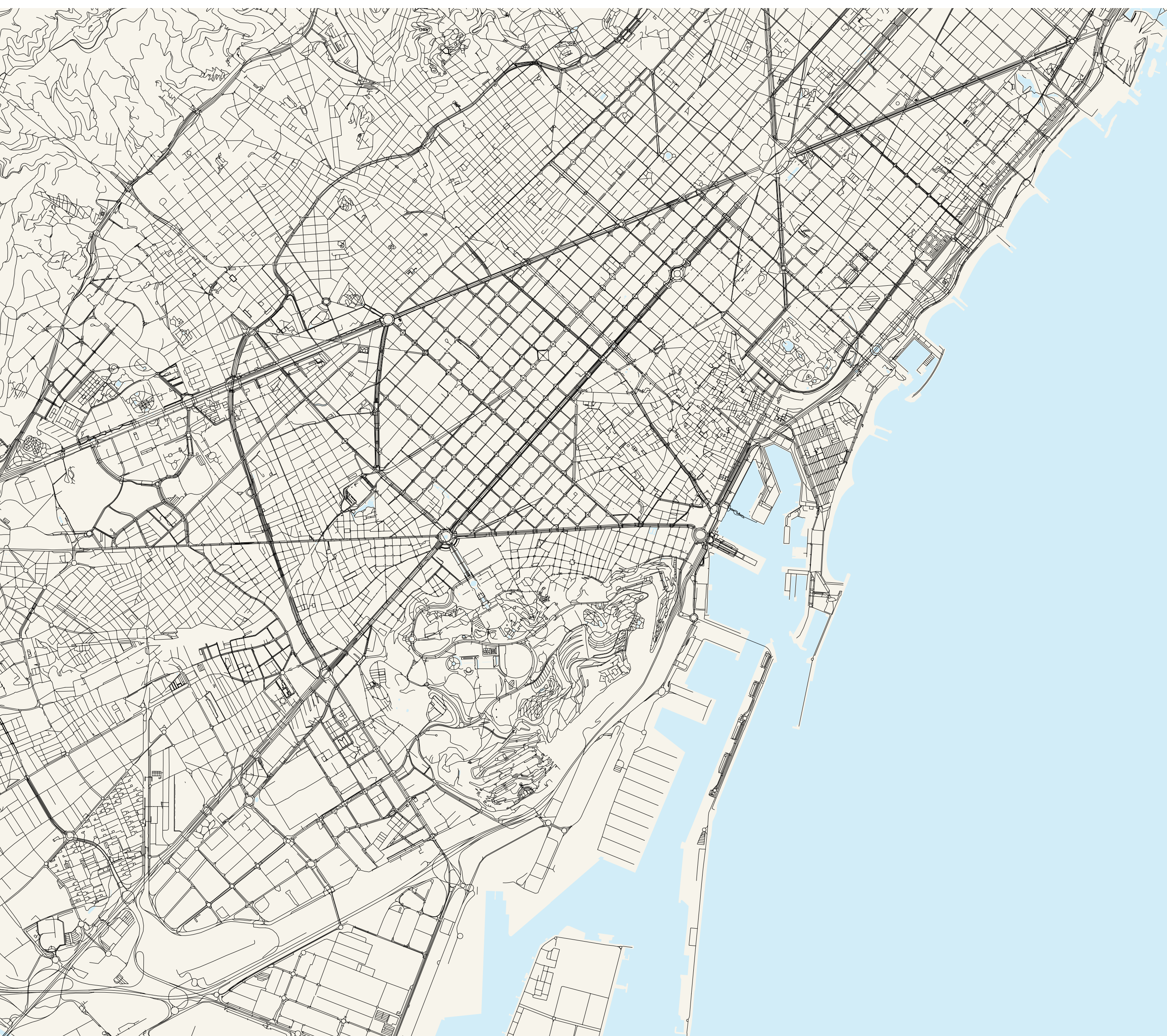



# Alojamiento

Seguramente te hayas preguntado dónde te alojarás durante tu curso académico, es por eso que el Istituto Europeo di Design (IED) te ofrece estos tips para que puedas elegir correctamente tu estancia.

- **Tranquilidad para vivir**

Barcelona es una ciudad dinámica y cosmopolita, a veces con una vida frenética tanto de día como de noche. Sin embargo, cuenta con zonas residenciales tranquilas.

En este sentido, la **Zona Alta**, que agrupa pequeños barrios como Pedralbes o Sarrià – Sant Gervasi, puede considerarse como la más alejada del bullicio.

- **Precio del metro cuadrado**

Aunque el precio medio del metro cuadrado fluctúa cada año, las tendencias siempre se mantienen.

En este sentido, el barrio de **Ciutat Vella** (situado a 20 minutos en transporte público de la universidad) y el de **Gràcia** (la universidad se encuentra aquí) suelen ser más económicos, mientras que el precio de las viviendas de **L'Eixample** (situado a 30 minutos caminando de la universidad) y **Les Corts** (situado a 30 minutos en transporte público de la universidad y que incluye algunas partes de la llamada **Zona Alta**) suelen situarse por encima de la media de la ciudad.

- **Servicios**

En lo que respecta a los servicios, tales como bibliotecas, escuelas, centros de salud y similares, el barrio de Ciutat Vella es el menos aconsejado; aunque servicios de este tipo no faltan, se trata de una zona eminentemente turística, con recursos adaptados también a ese tipo de público.

- **Posibilidades laborales**

Tanto la zona de Gràcia como la de L'Eixample son dos de los barrios más importantes en lo que a negocios y oficinas se refiere. En cambio, para quienes tengan su empleo en el sector turístico y prefieran vivir cerca de su lugar de trabajo, Ciutat Vella podría ser la solución.



# 8

## Opciones de alojamiento

residencia  
de  
estudiantes

habitación  
privada en  
un piso

apartamentos

habitación  
de hotel o  
estudio

*El IED no dispone de alojamientos propios. En caso de que decidas contactar con alguna de las siguientes opciones de alojamiento, recuerda identificarte como alumno del IED Barcelona para que te apliquen el correspondiente descuento y poner en copia el correo de [studentservices.barcelona@ied.es](mailto:studentservices.barcelona@ied.es) para que estemos al corriente de tu situación.*

*Los alojamientos marcados con (\*) ofrecen un descuento especial para los estudiantes del IED Barcelona. Contactanos para más información.*





## RESIDENCIA DE ESTUDIANTES

### 1. Residencia Erasmus Gràcia\*

En pleno corazón de Barcelona, la residencia se encuentra a 15 minutos del Parc Güell y de la modernista Casa Vicens. Es el lugar preferido de los estudiantes universitarios para alojarse, tanto para estancias cortas como largas, por sus comodidades, su buen ambiente y su ubicación.

Contacto: [info@residenciaerasmusgracia.com](mailto:info@residenciaerasmusgracia.com)

Web: [www.residenciaerasmusgracia.com/es](http://www.residenciaerasmusgracia.com/es)

### 2. Residencia Xior\*

Haz nuevos amigos y vive intensamente mientras dispones de todas las comodidades y los mejores servicios, sintiéndote como en casa en la residencia universitaria Xior de Barcelona. Así es como se siente la vida en esta residencia mixta.

#### Xior The Loftown

Contacto: [theloftown@xior.es](mailto:theloftown@xior.es)

Web: [xior.es/xior-residencia-estudiantes-barcelona-lofttown](http://xior.es/xior-residencia-estudiantes-barcelona-lofttown)

#### Xior Collblanc

Contacto: [collblanc@xior.es](mailto:collblanc@xior.es)

Web: [xior.es/residencia-estudiantes-barcelona-collblanc](http://xior.es/residencia-estudiantes-barcelona-collblanc)

#### Xior Diagonal Besòs

Contacto: [diagonalbesos@xior.es](mailto:diagonalbesos@xior.es)

Web: [xior.es/xior-residencia-estudiantes-barcelona-besos](http://xior.es/xior-residencia-estudiantes-barcelona-besos)

### 3. Residencia Onix

Espacios pensados para estudiar, disfrutar, relajarse y compartir. Así son los espacios comunes donde la familia ONIX pasa gran parte de su tiempo. Salas de estudio silenciosas o para grupos; espacios de ocio indoor y una terraza con piscina donde desconectar; y un amplio espacio multiusos que lo conecta todo. Espacios equipados donde lo más importante son los estudiantes.

Contacto: [frontdesk@residenciaonix.com](mailto:frontdesk@residenciaonix.com)

Web: [residenciaonix.com](http://residenciaonix.com)



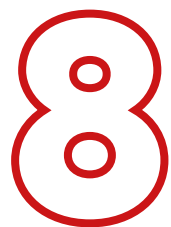

## 4. Residencia Unihabit

### Unihabit Ciutat Vella

La residencia te ofrece vivir en el centro de la ciudad, donde tienes excelentes conexiones con todo tipo de transporte: acceso al metro, líneas de autobús, trenes, ferrocarriles, taxis y aparcamiento. El fácil acceso a las playas y el gran parque de Montjuïc facilitan la práctica del deporte al aire libre y el acceso a zonas de ocio.

Contacto: [infociutatvella@unihabit.com](mailto:infociutatvella@unihabit.com)

Web: [unihabit.com/residencias-universitarias-barcelona](http://unihabit.com/residencias-universitarias-barcelona)

### Unihabit Gràcia Apartamentos

Los apartamentos ofrecen un espacio multifuncional formado por cocina, sala de estar, dos dormitorios y baño completo, con calefacción y aire acondicionado.

Contacto: [infogracia@unihabit.com](mailto:infogracia@unihabit.com)

Web: [www.unihabit.com/residencia-universitaria-barcelona-gracia](http://www.unihabit.com/residencia-universitaria-barcelona-gracia)

## 5. Residencia RESA

### Residencia Universitaria Lesseps

Estudiar en Barcelona será, sin duda, una experiencia que no olvidarás jamás. La residencia es la opción perfecta si buscas alojamiento cerca de tu universidad, con el mejor ambiente para estudiar y hacer nuevos amigos. Un espacio para vivir y estudiar a tu ritmo. Disfruta de la libertad de una residencia abierta las 24 horas y durante todo el año.

Contacto: [lesseps@resa.es](mailto:lesseps@resa.es)

Web: [resa.es/es/residencias/barcelona/residencia-universitaria-lesseps/residencia](http://resa.es/es/residencias/barcelona/residencia-universitaria-lesseps/residencia)

### Residencia Universitaria Pere Felip Monlau

Si vienes a estudiar a Barcelona y quieres vivir en el centro y disfrutar de la diversidad de esta ciudad multicultural, esta es tu residencia. Ubicada en el barrio del Raval, en el centro histórico de Barcelona, la residencia está situada muy cerca de las mejores universidades de Barcelona y bien conectada con el transporte público del resto de la ciudad.

Contacto: [monlau@resa.es](mailto:monlau@resa.es)

Web: [resa.es/es/residencias/barcelona/residencia-universitaria-pere-felip-monlau/residencia](http://resa.es/es/residencias/barcelona/residencia-universitaria-pere-felip-monlau/residencia)



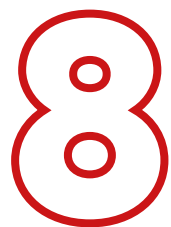

## **HABITACIÓN PRIVADA EN PISOS COMPARTIDOS CON OTROS ESTUDIANTES**

### **Barna Students Place\***

Habitaciones de alquiler en pisos ubicados en las mejores zonas de la ciudad disponibles para estudiantes que vengan a realizar un máster, postgrado u otros estudios en Barcelona. Vivirás cerca de tu escuela y compartirás piso con estudiantes de tu mismo centro de estudios o estudiantes con tu mismo perfil.

Contacto: [bsp@barnastudentsplace.com](mailto:bsp@barnastudentsplace.com)

Web: [barnastudentsplace.com](http://barnastudentsplace.com)

### **Rooms Barcelona**

Nada más llegar, tendrás amigos en la ciudad. Todos los inquilinos tienen entre 18 y 30 años. Vienen de todo el mundo para estudiar o trabajar aquí. Elige tu apartamento favorito y explora Barcelona con tus nuevos amigos.

Contacto: [info@rooms-barcelona.com](mailto:info@rooms-barcelona.com)

Web: [rooms-barcelona.com](http://rooms-barcelona.com)

### **Cotown\***

Llega al mercado para revolucionar el concepto de Coliving en España, pero, sobre todo, para brindar la oportunidad a los futuros cotowners, tanto estudiantes como jóvenes profesionales, de ser “ciudadanos con suerte”. Su equipo se propone cubrir y dar apoyo a esta nueva necesidad de vivienda para impulsar la optimización de los espacios dentro de los pisos y transformarlos en un hogar moderno, tecnológico y adaptable a cualquier circunstancia.

Contacto: [book@cotown.com](mailto:book@cotown.com)

Web: [cotown.com/es](http://cotown.com/es)



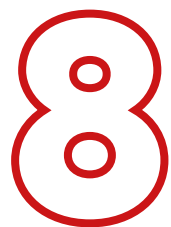

¿Quieres/necesitas alojarte en una habitación privada en pisos compartidos por personas particulares? Contacta con nosotros y te explicamos.

## **APARTAMENTOS**

### **Uniplaces\***

Plataforma de viviendas únicas para deshacerse de los avalistas, trámites burocráticos y otras molestias, con una plataforma que es fácil, rápida y segura, para una tranquilidad total, ofreciendo sitios únicos para todo tipo de presupuestos, ya sea para un mes o para siempre, y a solo un clic.

Contacto: [bookings@uniplaces.com](mailto:bookings@uniplaces.com)

Web: [uniplaces.com/es](https://uniplaces.com/es)

### **The Home Like** (opción más costosa)

Opción para estancias mensuales donde los inquilinos pueden alquilar su hogar ideal a través de una plataforma habilitada con tecnología, simple y confiable que maneja todo el recorrido del cliente.

Contacto: Puedes rellenar el siguiente [FORMULARIO](#) para recibir asistencia personalizada o puedes contactar con el equipo en la siguiente dirección [maria.tirado@homelike.cc](mailto:maria.tirado@homelike.cc) (María José Tirado Rodríguez)

Web: [thehomelike.com](https://thehomelike.com)

## **HABITACIÓN O ESTUDIO DE HOTEL**

(pensado para estancias cortas y/o familiares)

### **Sonder\***

Espacios que inspiran y deleitan, que satisfacen las necesidades sin sacrificar el estilo, a la vez que ofrecen experiencias perfectas y personalizadas con una hospitalidad notable y accesible.

Contacto: [leda.zanlungo@sonder.com](mailto:leda.zanlungo@sonder.com)

Web: [sonder.com/es-es](https://sonder.com/es-es)



## MÁS INFORMACIÓN

Si estás buscando algo diferente o no tienes claro dónde alojarte, escribe un correo a [studentservices.barcelona@ied.es](mailto:studentservices.barcelona@ied.es) y uno de nuestros asesores se pondrá en contacto contigo a la mayor brevedad posible.





# Trámites legales

Es obligatorio disponer de un visado de estudiante antes de llegar al IED Barcelona.

Si tienes dudas, puedes hablar con nuestra colaboradora legal **BXC Advisors**, pues son especializados en trámites legales de extranjería.

Su correo es:

[bencinas@bxcadvisors.com](mailto:bencinas@bxcadvisors.com) (Bárbara)

[enrique@bxcadvisors.com](mailto:enrique@bxcadvisors.com) (Enrique)

*//Importante: este es un servicio privado no incluido en la matrícula IED//*

## ¿Necesitas información sobre tu visado?

El visado es una autorización de residencia que permite a los ciudadanos extracomunitarios permanecer en España mientras cursan estudios en centros educativos, realizan investigaciones en el país o participan en algún tipo de formación (estudios).

## ¿Necesitas información sobre el Certificado de Registro de Ciudadano de la Unión Europea?

Este documento acredita la inscripción en el Registro Central de Extranjeros de los ciudadanos de un Estado miembro de la Unión Europea o de otro Estado parte en el Acuerdo sobre el Espacio Económico Europeo que van a residir en España por un periodo superior a tres meses.

## ¿Necesitas información sobre el TIE/NIE?

Cuando no procedes de la Unión Europea, uno de los principales trámites que debes realizar es la obtención de la Tarjeta de Identidad de Extranjero (TIE). Se trata de un documento físico de carácter identificativo que acredita la residencia legal en el país.





Dispones de 30 días tras tu llegada a territorio español para tramitar este procedimiento.

*// Importante: no confundir el TIE con el NIE. Este último corresponde al Número de Identificación de Extranjero que tramitan las Administraciones Públicas para identificar a las personas extranjeras que, por distintas razones, tienen que relacionarse con España //*

### **El NIE se diferencia del TIE porque:**

- El NIE se otorga automáticamente al iniciar los trámites con la Administración
- El NIE carece de soporte físico
- No puede retirarse, es decir, si se comete una infracción que conlleve la retirada del TIE, el NIE se sigue manteniendo
- El NIE no acredita la residencia legal en España
- El NIE no tiene caducidad

El TIE, en cambio, sí tiene una fecha de caducidad, por lo que debe ser renovado para que continúe teniendo validez.

### **¿Necesitas información sobre el empadronamiento?**

El empadronamiento es el acto de registrarse en el municipio de residencia habitual y determina que la persona se considera vecina de esa población. El trámite permite efectuar la inscripción en el padrón de habitantes de la ciudad de Barcelona:

- De aquellas personas que vienen a vivir a la ciudad provenientes de otro municipio del Estado Español o bien del extranjero.
- De las personas que, por el motivo que sea, no constan en el padrón de habitantes de Barcelona, aunque continúan viviendo en la ciudad.

Escribe tu caso a [studentservices.barcelona@ied.es](mailto:studentservices.barcelona@ied.es) y te ayudaremos con los procedimientos para tramitar estos documentos con la mayor brevedad posible.



# 10

## Cuenta bancaria

*— Es la manera más cómoda y segura de manejar el dinero.*

*Todos los bancos aceptan como clientes a extranjeros, pero cada banco varía sus condiciones. Generalmente, para abrir una cuenta, el banco te solicitará que tu documentación en España haya sido regulada. Para ciudadanos europeos, en principio bastará con presentar la tarjeta de identidad de su país de origen.*

*El IED tiene un acuerdo con el Banco Sabadell para abrir una cuenta con sólo el pasaporte, de manera que podrás disponer rápidamente de una en cuanto llegues.*

**¿Tienes pensado abrir una cuenta bancaria con sólo tu documento de identidad?**

### **BANCO SABADELL TE LO PONE FÁCIL**

Sus gestores personales te asesorarán en todo lo que necesites durante tu estancia en la ciudad, para:

- Abrir una cuenta bancaria
- Contratar un Seguro de Salud
- Transferir tu dinero a España
- Conocer a otra gente en sus eventos de Networking

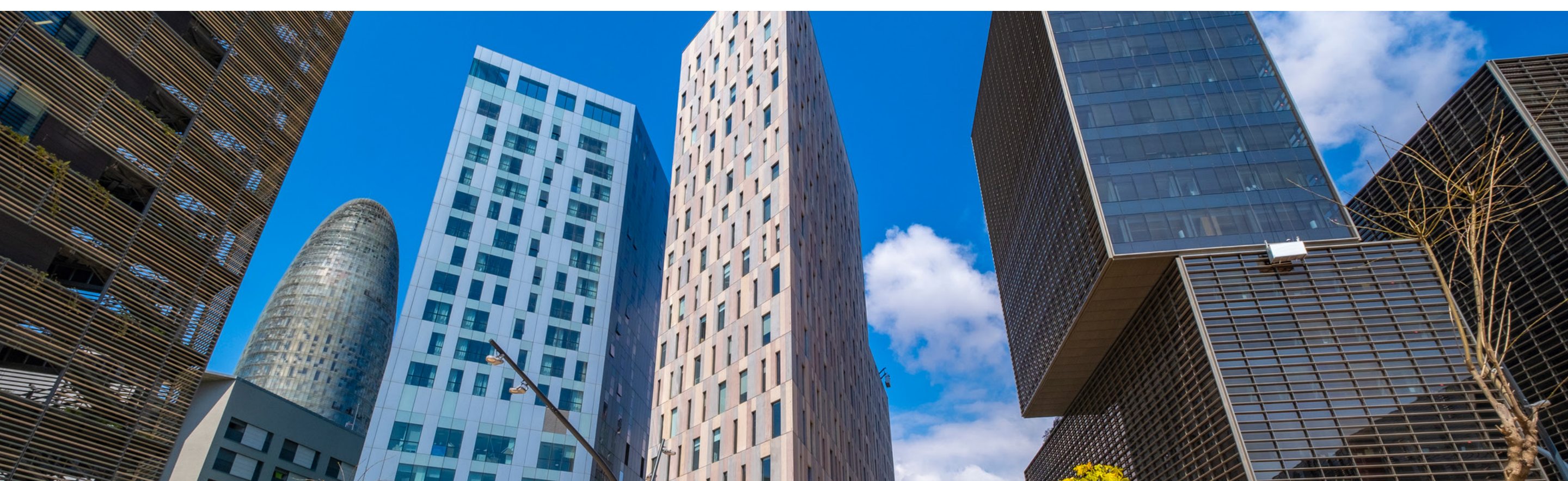



## **BARCELONA WELCOME HUB**

Dispone de un Hub exclusivo en el centro de Barcelona y tres oficinas Welcome en Catalunya.

### **Dirección Hub Barcelona:**

Avenida Diagonal, 456, 08006 Barcelona

- Es la única entidad financiera en España que posee un Hub exclusivo para el cliente internacional
- Estas oficinas están especializadas en la operativa de clientes internacionales y todos sus empleados poseen conocimientos específicos para este segmento de clientes
- El equipo está familiarizado con los procedimientos necesarios para abrir una cuenta de no residentes y tienen experiencia en preparar hipotecas para expatriados

### **FACTORES DIFERENCIALES RESPECTO A LA COMPETENCIA**

- Gestores multilingües
- Documentación / ATM / Banca a distancia / Atención telefónica en idiomas
- Circuito no presencial para clientes no residentes
- Welcome Service; servicios financieros y no financieros
- Servicio de traducción Key Account
- Apertura de cuenta y contratación Salud Sanitas con pasaporte
- Atención telefónica 24/7 en inglés, francés y alemán

## **CONTACTO**

[mhernando@bancsabadell.com](mailto:mhernando@bancsabadell.com)



# Servicios

Ahora, disfruta de los descuentos que el IED te ofrece sólo por formar parte de la familia IED. Contacta con nuestro departamento para saber el correspondiente descuento.

## ESCUELAS DE IDIOMAS

- **BCN Languages** (situada a 12 minutos caminando del IED)  
[bcnlanguages.com](http://bcnlanguages.com)
- **Olé Languages** (situada a 27 minutos caminando del IED)  
[ole-barcelona.es](http://ole-barcelona.es)
- **Idiomas Tarradellas** (situada a 31 minutos caminando del IED)  
[idiomestarradellas.cat](http://idiomestarradellas.cat)
- **Aston School** (situada a 37 minutos caminando del IED)  
[astonschool.es](http://astonschool.es)

## PAPELERIAS / LIBRERÍAS

- **Lorente Ofimatica** (situada a 6 minutos caminando del IED)  
[lorenteofimatica.com](http://lorenteofimatica.com)
- **Vicenç Piera** (situada a 18 minutos caminando del IED)  
[vpiera.com/es](http://vpiera.com/es)
- **Raima** (situada a 34 minutos caminando del IED)  
[raima.cat/es](http://raima.cat/es)





## GIMNASIOS

- **TRIB3** (situado a 12 minutos caminando del IED)  
[trib3.es](http://trib3.es)
- **Altafit** (situado a 19 minutos caminando del IED)  
[altafitgymclub.com](http://altafitgymclub.com)

### Disfruta de las siguientes ventajas:

- Matrícula gratis en todos los centros
- Sistema de acceso gratuito
- 8 % de descuento en las cuotas
- Acceso a todos los centros Altafit
- Plataforma de entrenamiento online

## RESTAURACIÓN

- **Hula Poke Food** (situado a 2 minutos caminando del IED)  
[hulapokefood.com](http://hulapokefood.com)
- **Pasarela** (situado a 2 minutos caminando del IED)  
[menu.tillersystems.com/25315/pasarela](http://menu.tillersystems.com/25315/pasarela)



# 12

## Contacto

### **Student Support** (Álvaro Nieto)

[studentservices.barcelona@ied.es](mailto:studentservices.barcelona@ied.es)

Asesoramiento, gestión de servicios a través de la creación de distintos convenios de colaboración y organización de actividades para los estudiantes antes, durante y después de su estancia en el IED Barcelona.

### **Career Services** (Lorena Alegre)

[careerservices.barcelona@ied.es](mailto:careerservices.barcelona@ied.es)

Asesoramiento profesional a estudiantes a través de un contacto directo con empresas nacionales e internacionales.

### **Library** (Borja Aliaga)

[biblioteca.barcelona@ied.es](mailto:biblioteca.barcelona@ied.es)

Situada en el edificio Point 2, tiene como propósito dar soporte al aprendizaje, a la formación y a la investigación de la comunidad del IED Barcelona, a través de sus servicios especializados y facilitando el acceso a sus recursos de información.





[ied.es/barcelona](https://ied.es/barcelona)

SIGUENOS EN:

